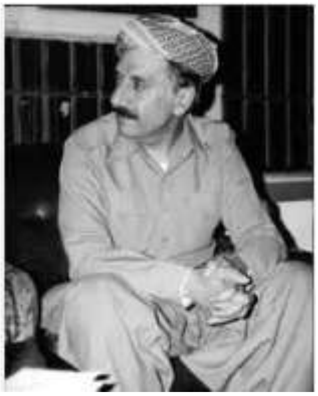

پێداچوونەوە یەک بە پێداچوونەوەی مەلا عەبدوللا حەسەنزادە بە دەقی وەرگێردراوی کتێبی خولیاو مەرگی رەحمانی کورد خولیای کوردستان

هەزاران تەزویری مەلا عەبدوللا حەسەنزادە لەو پێداچوونەوەیەدا دانپێدانانی ناوبراوە بە هاوکاریی کردنی لەگەڵ ئیتیلاعاتی سپای پاسداران، زانیاریی یەکێتیی نیشتمانیی، بریاردەرانی تێرۆری د.قاسملووو عەبدوللا قادریی ئازەر

مافناس- حەسەن ئەیوبزادە

www.peshmergekan.com

١٢

کورتەیەک لە بەشە بڵاوکراوەکان

کارۆل پرۆن هوبێر، نووسەر ورۆژنامە نووسێکی ڤێنێزۆئێلاییە. ناوبراو لە ساڵی ٢٠٠٨ کتێبێکی بە ناوی خولیاو مەرگی رەحمانی کورد خولیای کوردستان لەسەر بەشێک لە ژیانی سیاسیی د.عەبدورەحمان قاسملوو سکرتێری عیزبی دێموکراتی کوردستانی ئێران بە زمانی سپانیۆلیی نووسی و لە کاراکاس پێتەختی ولاتەکەی چاپی کرد. ئەو نووسەرە ساڵێک دواتر ئەو کتێبەی خۆی لە زمانی سپانیۆلییەوە کرد بە ئینگلیزیی و لە ولاتەیەکگرتووەکانی ئەمریکا لە ٢٠٠٩ چاپ کرا. وەرگێرانی ئەوکتێبە لە ساڵی ٢٠٠٩ بۆسەر زمانی کوردیی کاری مامۆستا فەتاح کاویان ئەندامی بەرێی کومیتەی ناوەندیی حدکابووە.

مەلا عەبدوللا حەسەنزادە ناسراو بە حیاکیی ئەندامی بەرێێ کومیتەی ناوەندیی حدکا، بێ ئەوە شارەزای زمانی سپانیۆلیی یان ئینگلیزیی بێ، بۆ مەبەستێکی سیاسیی نارەوا خۆی کردووە بە ئێدیتۆر و بە وەرگێردراوی کتێبی خولیاو مەرگی رەحمانی کورد تەرجەمەی مامۆستا کاویاندا چووەتەوە. ناوبراولەو پێداچوونەوەیەدا پاکانەی بۆ تێرۆریستەکانی بکوژی د.قاسملوو و گۆڕینی واقعییەت کردووە.

لە پێداچوونەوەی مەلا عەبدوللا بە وەرگێراوی دەقەکوردییەکە دا پەتکەورەی جینایەت وئالقە بزرکراوەکانی زنجیرەی روداوەکانی تێرۆری رێبەرانی حدکا دۆزراونەوە.

وێـرای ئاشـكرابوونی پێوەندیی‌یـەكانی مـەلا عەبـدوڵلا بـە دەزگائەمنییەتی‌یـەكانی رژێـم و زانیـاریی یـەكێتیی نیشـتمانیی‌یەوە نـاوبراو لـە ناسـاخیی و هەلومـەرجی دژواری ژیـانی مامۆسـتا كاویـانیش بـە خـراپ كـەلكی وەرگرتـووە و خەیانـەتی بـە ئەمانـەت كـردووە. مەلاعەبـدوڵلا دڵنیـا بـووە كـە مامۆسـتا كاویـان لـە توانای‌دانـابی پێداچوونـەوە تەزویركراوەكـەی كـۆنترۆڵ بكاتـەوە. خەیانـەتی مـەلا عەبدوڵلا به ئەمانەت تاوانێكی سەر بەخۆیە.

حەسـەن‌زادە بـە بڕیـاری سیاسـیی سـەرەڕۆیانەی خـۆی و بـێ ئـەوە سـەڵاحییەتی سیاسـیی بڕیـاردانی هـەبێ، بـە پـلان و نەخشـەی رێگـای تاڵـەبانیی بـۆ صـحرارودی، حـدكای بـۆ ئۆردوگـای زۆرەملیـی ژێردەسـەڵاتی تاڵـەبانیی و ئیتتیلاعـاتی سـپای پاسـداران راداو كۆتـایی بـە بزووتنـەوەی كـورد لـە رۆژهـەلاتی كوردسـتان هێنـا. بەڵگەنامـەكانی تاڵـەبانیی بـە ،هاوكـاریی مـەلا عەبـدوڵلا بـۆ تونـاكردنی حیزبی دێموكراتی كوردستانی ئێران لە و سەرچاوانەی خوارەوەدا بخوێنەوە!

١– بەڵگەنامەكانی نووسراو بە خەتی تاڵەبانیی لە كتێبی شەری ناوخۆی كوردستانی عیراق چۆن دەستی پێكردو كێ لێی بەرپرسیارە،

٢– كتێبی خولانەوە لە ناوبازنەدا نووسینی نەوشیروان مصطفی، چاپەكانی یەک و دوو سالی ١٩٩٩، چاپ كراو لە ئالمان و سلێمانیی،

٣– لێكۆلینەوەی دادوەرانی لێكۆلینەوەی ئوتریشو پۆلیسی دادوەریی لە تێرۆری د.قاسملوو و عەبدوڵلا قادریی،

٤– لێكۆلینەوەكانی پۆلیسی ئەمنییەتیی ئاڵمان لە تێرۆری میكونوس ،

٥– كتێبی ئەرتەشی تارمایی نووسینی ویلهێلم دیتل بە زمانی ئاڵمانیی[1] ،

٦– رۆژنامەكانی كوردستان، ئۆرگانی رەسمیی حدكا،

ئاشـكرابوونی"لانیكـەم جاسوسـێكی رژێـم (ئەنـدامێكی بەرپرسـی حـدكا) لـەناو ئەوسـێ كەسـەی كـە لەگەل د.شـەرەفكەندیی لـە بێـرلین تێرۆركـران بەڵگـەی هـەبوونی ئـەو تـۆرە جاسوسـیی‌یە لـەناو حـدكا بـووە. بروانـە كتێبـی "تـرور بـە نـام خـدا" نووسـینی مهنـدس پرویـز دسـتمالچی بـە زمـانی فارسـیی و كتێبی ئەرتەشی تارمایی، نووسینی ویلهێلم دیتڵ بە زمانی ئاڵمانیی.

1 SCHATTENARMEEN DIE GEHEIMDIENSTE DER ISLAMISCHEN WELT WILHELM DIETL

تۆڕێکی جاسوسیی پێکهاتوو لەتوێژی سەرەوەی ڕێبەرایەتیی‌حدکا بۆ دانی زانیاریی لەسەر دقاسملوو بە وەزارەتی اطلاعات کارابووە. ئیددیعای سەلمێندراوی "علی فلاحیان"ی وەزیری اطلاعات کە دوو حەوتوو بەر لە تێرۆری د.شەرەفکەندیی گوتبووی: "لە توێژی سەرەوەی حدکادا نفوزی کردووە، لە ٣٠ ئاگوستی ١٩٩٢ لە تەلەویزیۆنی دەولەتیی کۆماری ئیسلامیی‌دا بڵاو کرایەوە و حدکای وەکو پێشوو بە ئامانجی هێرشی وەزارەتی ئیتتیلاعات ناوبرد. هێرشی ئەو چەشنی وتەکانی رفسنجانی نەبووە کە رایگەیاند: مەبەستی کۆماری ئیسلامیی کۆکردنەوەی زانیاریی و خستنە ژێر چاوەدێریی حدکایە .

222 The Passion and Death of Rahman the Kurd

Vienna without informing anyone. He told only his ex-wife, some French friends, Rasul, Abdullah—and, by chance, Ben Bella also knew the secret.

Two years later, in a Paris hotel room, Talabani recalled these circumstances surrounding the murder of his friend. "Ghassemlou should have realized why the Iranians cut us [the PUK] out of the negotiations: it was because they had prepared everything, and with us involved, they could not do it. They could not kill two Kurdish leaders at one time.

"I don't understand how Ghassemlou was fooled by Rasul, because I never saw him [Ghassemlou] again. He wrote me some letters where he complained that some of my people had talked, and I accepted that he was right. He was upset. 'You know very well that the Kurds cannot keep a secret,' I told him.

"I'm surprised that he was deceived so easily," Talabani admitted, "[and agreed to the meeting] with no bodyguards. As a consequence, Dr. Ghassemlou was left with the responsibility of taking care of himself. He also made technical errors. Why did he meet in the same place twice? How was it that he agreed to go to that place without bodyguards? No one can understand this."

Nonetheless, Ghassemlou was convinced that the Kurds had made a small step forward in the December and January negotiations: there was an agreement of principle to review autonomy status for Kurdistan.[10]

In those first meetings, the Kurds expressed their hopes while still abiding by the slogan that the party had adopted earlier: "Democracy for Iran! Autonomy for Kurdistan!" Such a slogan was not common in the Third World, but it was not strange at all to those who knew the party. The KDPI was an unusual organization with its push for democracy instead of a communist-style government so popular among revolutionary movements at that time.

As with many minorities around the world, the Iranian Kurds demanded recognition of their identity, respect for their language, and the right to teach Kurdish along with Persian in their schools. As well, they wanted to place regional law enforcement in the hands of the peshmergas, their own police force.

The KDPI represents the majority of the Iranian Kurdish population. It is a party of materially impoverished people who live in a universe of

فلاحیان لەو وتانەی ڕۆژی ٣٠ ئاگوست دا رون و ئاشکرا باسی لێدانی گورز و زەبرێکی کرد کە لە دەرەوە لە حیزب دەدرێ و گوتی: ئەو زەبرە پێشتر لە حدکادراوە و لە دادێش دا لێی‌دەدرێ و تاروبەری سەرەوەی حیزب نفوزی کردووە و تارادەیەک ئەو توێژە لە ژێر چنگی خۆی دایە. وەرگیراو لە دیفاعی کۆتایی پارێزەرەکەی بنەماڵەی فتاح عەبدولی بە ناوی هانس یواخیم اریک لە ڕۆژەکانی ٢١نوامبر و ١٤ فوریە و ٣ ئاوریل ١٩٩٧ !

مەلا عەبدوللا حەسەن‌زادە تۆمەتبارە کە بە دزی هەموو ئەندامانی ڕێبەرایەتیی حدکا و بە پلانی تالەبانیی، سێ مانگ و دەرۆژ دوای تێرۆری د.شەرەفکەندیی ١٧ سێپتامبری 1992 حدکای لە قەندیلەوە بۆ ئۆردوگای زۆرەملیی تالەبانیی لە کۆیە رادا. لە ئاکامدا بۆ پاراستنی خۆی لە تێرۆر و وەرگرتنی جیرەیەکی مانگانە و دەسەلاتیی بەردەوامی خۆی بەسەر تاقمێکی فرۆشراو بە ئیتتیلاعاتی سپای پاسداران و تالەبانیی، دەستبەسەرداگرتنی سامانی حیزب لەگەڵ ئیتتیلاعاتی سپای پاسداران و زانیاریی ینک بۆ کوشتاری ئەندامانی حدکا هاوکاریی راستەو خۆی کردووە و زەمینەی تواندنەوە ی حدکاو ئاشبەتاڵی بۆ تالەبانیی و ئیتتیلاعاتی سپای پاسداران پێک هێناوە.[2] بە کورتی عەبدوللا حەسەن‌زادە بڕیاری سیاسیی توناکردنی بزوتنەوەی کوردی لە ڕۆژهەلاتی کوردستان داوە و بە کردەوە بۆ بە جێگەیاندنی ئەو بریارە لەگەڵ تالەبانیی و صحرارودی کاری کردووە. مەلا عەبدوللا بەرپرسی یەکەمی ئەوکارەساتەیە. ناوبراو لە پاریس لای کریس کۆچرا ڕۆژنامەنووسی فەرەنسیی درکاندوویە کە رادانی سەرەرۆیانەی حدکا لە قەندیلەوە بۆ ئۆردوگای زۆرەملیی

2 _ http://www.peshmergekan.com/pdki/pdki-puk-hersh-peshmergekan-com.pdf

تالەبانی لەکاتێکدا کراوە کە مصطفی هجری لە فەرەنسە بووە. لە بیست و دوو ساڵی رابردووە تا ئەمرۆ مصطفی هجری نە وێراویە و نە توانایی نووسینی دێڕێکی لەسەر ئەو بابەتە هەبووە کە حەسەنزادە لە ٢٣ سێپتامبری ١٩٩٦ لە وتوێژ لەگەل کریس کۆچرا باسی کردووە.

درێژەی لێکۆڵینەوە لە تەزویرەکانی مەلا عەبدوللا و راگەیاندنی واقعییەتە چەواشەکراوەکان

بیرەوەرییەکانی تالەبانی لەسەر تێرۆری د.قاسملوو بۆ نووسەری کتێبی خولیاو مەرگی رەحمانی کورد

وەرگێردراوی دوو هێڵی لاپەرەی ٢٢کتێبی خولیاو مەرگی رەحمانی کورد، تەزویرێکی مەلا عەبدوللا نیشان دەدەن. لێرەدا جیاوازیی وتەکانی تالەبانی لەگەل واقعییەتەکان لە بەڵگە نامەکاندا دەخرێنە بەرچاو.
لاپەرەی ٢٢١

But Ghassemlou was alone in this thinking. His people did not believe in the negotiations. Therefore, in July 1989, he traveled to…

مەلا عەبدوللا لەو بەشەدا وتەکانی تالەبانی کە لە پاریس بۆ نووسەری کتێبەکەی باس کردبوون تەزویر کردوون"

٢٤٥ ▪ رستانی قیمن

هەر لەبەر ئاکامێکی ئەوتۆ بوو قاسملوو پەلەی دەکرد».
قاسملوو لەو بیروفکرانەدا تەنیا بوو، خەلکەکەی بروایان بەو وتووێژە نەبوو، بۆیە لەمانگی ژوئیەی ١٩٨٩دا، بێ ئەوەی هیچ کەس ئاگادار بکا، رۆیشتە ڤیەن. تەنیا بە ژنەکەی و چەند ئاشنایەکی فەرانسەیی و رەسوول و عەبدوللای گوتبوو، و بەریکەوت، بن بیلالیش لەو کارە نهێنییە ئاگادار بیوو.
دوای دووساڵان، لە هۆدەیەکی هوتێلێکی پاریس، تالەبانی باسی هەموو ئەو شتانەی دەکرد کە بوونە هۆی کوژرانی هەڤاڵەکەی و دەیگوت: «لەبەر ئەوە بوو هەموو شتێکیان ئامادە کردبوو ئەگەر ئێمە دەگەلیان مابایەن، ئەیان دەتوانی پیلانەکەیان بەرێوەبەرن. ئەیان دەتوانی لەیەک رۆژدا دوو رێبەری کورد بکوژن».
«ئەمن نازانم قاسملوو بۆچی فریوی رەسوولی خوارد، چونکە ئیدی قاسملووم نەدیتەوە. چەند نامەیەکی بۆ ناردم، لە نامەکاندا گلەیی کردبوو بۆچی کەسانی سەر بە یەکیەتی هێندێک شتیان درکاندوە. ئەمنیش چونکە راستی دەکرد، لێم قبوول کرد. زۆر توورە بوو. ئەمنیش پێم گوت ئەتوش باش دەزانی کوردان نهێنی پارێز نین».
تالەبانی دەیگوت: «زۆرم پێ سەیرە وازوو بریاری داو قبوولی کرد بێهیچ نیگابانێک بچێتە کۆبوونەوەکە. بەلام، ئەرکی قاسملوو، پێش هەموو شتێک پارێزگاری لەخۆی بوو. هەڵەی ئەنتیشی کرد. بۆچی دووجاران لەیەک شوێن وتووێژی کرد؟ چۆن قبوولی کرد بێ نیگابانەکانی بچێتە ئەو شوێنە؟ هیچ کەس تێی ناگا بۆ».
بەلام، قاسملوو لەسەر ئەو بروایە بوو کە کوردەکان لە وتووێژەکانی دیسامبرو ژانویەدا هەنگاوێکی چکۆلە چوونەتە پێش: «لە بابەتە بناخەییەکان لەبارەی پێداچوونەوە بە چلۆنایەتیی خودموختاری بۆ کوردستاندا رێککەوتنێک پێک هاتبوو».
لە کۆبوونەوەکانی سەرەتاییدا لە حالێکدا کوردەکان هێشتا پابەندی ئەو دروشمە بوون کە حیزبەکەیان پێشتر پەسنی کردبوو: «دیموکراسی بۆ ئێران، خودموختاری بۆ کوردستان»، هیوادار بوون وتووێژەکە بەئاکامێک بگا. دروشمێکی ئەوتۆ لە جیهانی سێهەمدا باو نەبوو، بەلام، بۆ ئەو کەسانەی حیزبەکەیان باش دەناسی شتێکی نائاشنا نەبوو. لەو سەردەمەدا کە دەوڵەتی

Ghassemlou should have realized Why Iranian cut us out of the negotiation: It was because they had prepared everything, and with us involved, they could not do it. They could not kill 2 Kurdish leaders at one time.

مانای ئەو دوو هێڵەی سەرەوە ئەوەیە: " قاسملوو دەبوو ئەو واقعییەتەی زانیبا کە ئێرانییەکان بۆچی ئێمە یان (ینک) لە وتوێژەکان وەدەرنا. لەبەرئەوە بوو کە ئەوان[تێرۆریستەکانی رفسنجانی] هەموو شتێکیان ئامادەکردبوو. ئەوان بەبوونی ئێمە [لەوتووێژەکەدا] نەیاندەتوانی ئەوکارەبکەن. ئەوان نەیاندەتوانی هاوکات دوو رێبەری کورد بکوژن. سەقەتکراوی دەقەکەی مەلا عەبدوللاش لە دەقەکوردییەکەدا لەو وێنەیەی روبەرودا ببینە!

سەبارەت بەو وتانەی تالەبانی کە گووتوویە :

قاسملو لە جولای ١٩٨٩ بێ ئەوە هیچ کەس ئاگاداربکا بێجگە لە هاوژینەکەی، چەند ئاشنای فەرەنسیی و

ڕەسول و بە ڕێکەوت بنبێلا چوو بوو بۆ ڤییەن جێێ ڕامانە. مەبەستی تالـەبانیی لـە "هیچکـەس کـە ئاگـادار نـەکرابێ "خۆیـەتی. تالـەبانیی لـەو کاتـەدا لـە تـاران بـووە. لەلایـەن ئەنـدامانی سـەرکردرایەتیی حـدکاو جاسوسەکانی خـۆی کـە ڕۆژانـە لـە گـەورەدێوە(شـوێنی دەفتـەری سیاسیی حـدکا بۆ یاخسـەمەر (ناونـدی مەکتـەبی سیاسـیی تالـەبانیی و شـوێنی ژیـانی تالـەبانیی، لـە چەنـد کیلـۆمیتریی گـەورەدێ) لـە چـوونی د.قاسملوو بۆ فەرەنسە ئاگادار کرابوو. بە پێچەوانەی وتەی تالەبانیی د.قاسملوو لە فەرەنسە بـووە نـە لـە ڤییـەن. فـازل ڕەسـوڵی نوێنـەری تالـەبانیی لـە ڤییـەن نـاردرابوو بـۆ فەرەنسـە کـە پێشـنیاری درێژەدانـی وتوویژەکەی ٦ مانگ بەرێ بە د.قاسملوو ڕابگەیەنێ. تالەبانیش لەو پێشنیارە و لە ناردنی فازل ڕەسول بۆ پاریس ئاگادار ببوو. بەڵگەش ئاگاداربوون و ڕاگەیاندنی براکـانی فـازل ڕەسـوڵ بـە پۆلیسـی دادوەریـی و هاوکاریی کردنی فازل ڕەسوڵ لەگەل تێرۆریستەکان (صحراروردی ، بزرگیان و اجوادی)لە هاتنیان بـۆ ڤییـەن و لە بەڕێوەبەریی دەفتەری تالەبانیی لە ڤییەن بووە. براکانی فازل ڕەسـوڵ و بـە تایبـەتیی بـە ئەزموونترینیان بە وردیی بۆ پۆلیسی دادوەریی ئوتریش ئەو بابەتەی باس کردبوو. ئەو برایـەی فـازل لـە دەفتەری یەکێتیی نیشتمانیی لە ڤییەن بەرپرسی پێوەندییگرتنەکە بووە و لە ڕەوتی کارو بەرنامەکانی فازل و ئێرانییەکان ئاگادار بووە. بەشێک لە پلانی ڕژیم بـۆ لەداوخسـتنی د.قاسـملوو پێشتر لـە کرماشـانەوە لەلایەن صحرارودییەوە کاری بۆ کرابوو. صحرارودی لەکرماشان چاوی بە نوێنـەرێکی پـارتی دێمـوکراتی کوردستانیش کەوتبووو فریوی دابوو و زانیارییەکی گرنگی لەو نوێنەرەی پـارتی دێمـوکرات وەرگرتبـوو کە لەجێێ خۆیدا باسی دەکرێ. دەزگای جاسوسیی ڕژیم لە تاران بە تەلەفون لەگەل دەفتەری ینک لە ڤییەن لە پەیوەندیی دابووە. ئیـدیعای ئاگـادار نـەبوونی تالـەبانیی لـەو مەسـەلەیە بـە پێـی ئەوزانیارییانـە لـە جێدانییە.

تالەبانیی و نوێنەرەکانی : کەمال فوئاد و فوئاد معصـوم[3]، لـەڕەوتی پلانـی " وتوێژەکـە... ئاگـادار بـوون. ئەو زانیارییە دوای تێرۆری د.قاسملوو و عەبدوللا قادریی لەلایەن سوزانەی ژنی فازل ڕەسوڵەوە درابوو بە پۆلیسی دادوەریی ئوتریش. تەنیا شتێکی کە ئەوسێ کەسە لێێ ئاگـادار نـەبوون شـوێنی ئـەو مالـەبووە کـە دەبوو دوکتور قاسملوو عەبدوللا قادریی تێدا بکوژرێن.

پلانی کوشتنی د.قاسملوو لە دەوری یەکەمی وتوێژەکاندا لە ڤییەن

تائێسـتا باسـی ئـەو واقعییەتـە نـەکراوە کـە پلانـی تێـرۆری د.قاسـملوو بـۆ دەوری یەکـەمی وتـووێژ واتـە ڕۆژەکانی ٢٨ دێسـامبری ١٩٨٨ تـا ٢٠ ژانویـەی ١٩٨٩دارێژرابـوو. لێـرەدا باسـی یەکـەم سـاتی ئـەو وتـوێژە و پەیامی تالەبانیی ڕادەگرین بۆ بەشەکانی دادێ و دواتر بە وردیی باسی دەکەین. دوو بەڵگەی حاشاهەڵنەگر و سەلمێنەر بۆ ئەو ئیددیعایە دوو ڕوداوە کە ئەو واقعییەتەیان ئاشکرا کردووە:

3 _ http://www.persiangulfstudies.com/fa/index.asp?P=NEWSVIEW&ID=333

بۆناسینی فواد معصوم بروانە ئەو لینکەی سەرەوە بە زمانی فارسیی

١– راپۆرتێکی پۆلیسی دادوەریی پەروەندەی تێرۆری د.قاسملوو، باس لە کرێنی ئاپارتمانێک بۆ ئەحمەد بنبێلا سەرۆک کۆماری پێشتری ئەلجەزایردەکا کە لە سێپتامبری ١٩٨٨ لە شاری ڤییەن بە قیمەتی ملیۆنێک و چوارسەت و پەنجا هەزارشیلینگ لەلایەن باڵوێزخانەی ئێران بۆ بنبێلا کرِدراوە. مەبەست لە کرینی ئەو ئاپارتمانە بۆبنبێلا کێشانی ئەوکابرایە بۆ یاریی‌کردنی دەوری ناوبژیوان و دلنیاکردنی د.قاسملوو بە جیددی بوونی وتووێژەکە بووە. لە واقیعدا بنبێلا بەرِیوەبەری پلانی رکێش کردنی د.قاسملوو بۆ ناو تۆرِی تێرۆر بووە.

کرینی ملک، دوکان،بە تایبەتیی بیناو کارگە و بۆ کەسانێک کە لەگەل دەزگای ئیتتیلاعاتی سپای پاسداران تێکەل دەبوون شەیتانیی ترین سیاسەتێک بووە کە ئاخوندەکان بۆ راکێش کردنی جاسوس و بەرێوەبردنی پلانی تێرۆری دژبەرانی ئاخوندەکان بەرێوەیان بردووە.

فازل رەسوڵ کە ئەرکی کرینی ئەو ئاپارتمانە و دانی قیمەتەکەی و تاپۆکردنی بە ناوی بنبێلا لەو دەفتەرخانەیە لە ئەستۆ بووە کە ئادرەسەکەی لە دەقی راپۆرتی پۆلیسدا نووسراوە.. لەو راپۆرتەدا بە وردیی باس لە کرینی ئاپارتمانێک لە مەنتیقەی یەکی شاری ڤییەن، قیمەتەکەی وناوی دەڵاڵەکە (فازل مەلا مەحمود) کراوە کە بۆ بنبێلای کرِیبوو. تەنانەت لە راپۆرتی پۆلیس دا لە خاوەنی دەفتەرخانەکە سەبارەت بە وە کە بۆچی فازل رەسول ئەو ئاپارتمانەی بۆ بنبێلا کرێوە پرسیار کراوە. کرتە بۆ ئێرە بکەو Ctrl دابگرە. وەرگێردراوی ئەو راپۆرتە بە زمانی کوردیی پێشتر لەیان خاوەنی ئەولێکۆلینەوەیە وە بڵاو کراوەتەوە.

٢– کرِینی مۆتۆرسیکلێتێک لەلایەن صحراروديی‌یەوە لە سێپتامبری ١٩٨٨ بۆ راکردنی خۆی و تێرۆریستە شەریکە تاوانەکەی کە دوای تێرۆری د.قاسملوو بۆ گەیشتنیان بە فرۆکەخانەی ڤییەن کەڵکی لێوەربگرن.

چ هۆیەک ئەو پلانەی وەدواخستبوو نەزانراوە. لەمەرئیددیعای تالەبانیی کە گوایە د.قاسملوو فریوی فازل رەسوڵی خواردبوو و تاوانبارکردنی ناوبراو بە فریودانی د.قاسملوو، هەروەها نووسینی نامەی گلە و گازەندەی د.قاسملوو بۆ تالەبانیی لە لاپەرەی ٢٢٢ دەقی ئینگلیزیی کتێبی خولیاو مەرگی رەحمانی کورد، ئەمانە هیچی لە جیِدانین. چونکە بیِ بەڵگەن. هەروەها فازل رەسول و بنبێلا بۆ بەرِێوەبردنی ئەو پلانە بە پێیِ ناوەرۆکی لێکۆلینەوەکان لە لایەن تالەبانیی‌یەوە بە د.قاسملوو ناسێندرابوون.

تالەبانیی بۆ متمانە کردنی د.قاسملوو بە فازل رەسوڵ، لەدەوری یەکەمی وتوێژدا فازل رەسولی بە دوو دەمانجەی ژنەکەیەوە کردبوو بە بادیگاردی خۆی و تێرۆریستەکان تا د.قاسملوو ئەو کابرایە بە کەسێکی باوەرِپێکراوی بزانیِ.

تالەبانیی لە رۆژی ٢٨/١٢/ ١٩٨٨ بە بەشداریی خۆی و نەوشیروان مصطفی، وتوێژی صحراروديی و اجوادی لەگەل د.قاسملووو عەبدوللا قادریی ئازەر لە ماڵی لایەنگرێکی خۆی بە ناوی "خەبات مارف " لە شاری ڤییەن رێکخست. وتوێژەکانی دیکە لە رۆژەکانی ٣٠ی دیسامبری ١٩٨٨ و ٢٠ ژانویەی ١٩٨٩ بۆ متمانەکردنی

د.قاسملوو به فازل رەسول لەمالی فازل رەسول و براكانی و بێ ئەوە پاسەوانێكی لێ بووبێ بەڕێوە برد بوو.

فازل رەسوڵ و دەورێكی كە لەو پلانەدا گێڕاویە بە نوێنەرایەتیی تالەبانیی بووە. بڕوانە ڕاگەیەندراوی باڵوێزخانەی ئێران لە ڤییەن و وتەكانی صحرارودی لە وتووێژ لەگەل ڕۆژنامەكانی ڕژیم لە تاران دوای گەڕانەوەی لە ڤییەن.

داستانی چوونی تالەبانیی بۆلای لۆشناك، وەزیری ناوخۆیی ئوتریش و وەرگرتنی ماشێن و پاسەوان و حیكایەتی جبەخانەی دەرەوەی ینک لە ڤییەن و ئیددیعای مەلا عەبدوللا حەسەنزادە بۆ هەبوونی ٢٧ پاسەوانی چەكدار لەكاتی وتووێژدا لەشەقام و دەوروبەری ماڵی لایەنگرەكەی تالەبانیی هە موو ناڕاست و هەڵبەستراو بوون.

لە ساڵی ٢٠١٥ لەمەڕ تێرۆری د.قاسملوو دا پاسدارێكی ڕژیمیش ئیددیعای كردبوو كە صحرارودی بە گوللەی دەمانچەی د قاسملوو بریندار ببوو. سەرچاوە خەبەرییەكانی مصطفی هجری و مەلا عەبدوللاش لەقژڵەكەی ژێردەسەلاتی زانیاریی ینك و ئیتتیلاعاتی سپای پاسدارانەوە وتەی ئەو پاسدارەیان بە ئاشكراكردنی نهێنییەكی ڕژیم قۆزتەوە. ئەوەش درۆیەكی دیكەبوو بۆ تاوانباركردنی د.قاسملوو بە تێرۆرو دیفاعی صحرارودی لە خۆی و لابردنی تاوانی جینایەت لەسەر سیستمی جینایەتكار. ئەو خاپێنەرانە بیریان لەوە نەكردووەتەوە كە دوای جینایەتەكە چەكەكان دۆزرابوونەوە. جلو بەرگی تێرۆركراوانیان پشكنی بوو. چەشنی پوكەو گوللەكان لە تاقیگەدا دیاری كرابوون . سەرجەم ١٦ پوكە لە ئاپارتمانەكەدا دۆزرابوونە كە بە دوو چەكی لاماو بێراتەی دەنگبڕلەسەر، تەقێندرابوون. ٩ گوللە لە لەشی تێرۆركراوەكاندا مابوونەوە و ٦ گوللەی دیكە لەلای پزیشكە قانوونییەكان بۆ ناردنیان بۆ تاقیگە ڕاگیرابوون. ئەگەر د.قاسملوو بە وتەی تالەبانیی " دەمانچە" ی پێبووبایە و صحرارودی پێ برینداركردبایە دەبوو "دەمانچە و گوللە تەقێندراوە ئیدیعاكراوەكە لە گەل ئەوانی دیكە دۆزرابایەوە. بەلام شتێكی ئاوا لە چەشنی تەزویرەكانی مەلا عەبدوللایە و وجودی نەبووە. چەكێكی یوزیی یان تەماتێرێك كە جینایەتكاران پێیان ببوو كەلكیان لێوەر نەگرتبوو. ئەوچەكانە بە خڕیی‌دۆزرابوونەوە. ئەی ئەو دەما نچەیەی كە تالەبانیی ئیددیعای كردبوو بۆچی لەدەوری دووهەمدا نەدیترابۆوە؟ ئەگەر جیالەو دوو چەكە (لاماو بێرێتا)یە چەكێكی جیالەو دووە لە كاردابووایە بە سانی بۆ كارناسەكان ئاشكرا دەبوو ! نەزەری پزیشكیی قانوونیی ئەوە بووە كە د.قاسملوو و فازل رەسول لە یەكەم دەسرێژدا كوژرابوون و دەرەتانی هیچ كاردانەوەیەكیان لە بەرامبەر تێرۆریستەكاندا نەببوو.

بنیێللا و ئاشنایەتیی د.قاسملوو ؟

بنیێلا لە بەیروت كۆنە ئاشنای تالەبانیی و فازل رەسوڵ بووە. تالەبانیی بنیێلای بۆ لای ئیتتیلاعاتی سپای پاسداران، فلاحیان و بنی‌صدر كە ئەوكاتە سەرۆك كۆماری ئیسلامیی ئێران بوو ناردبوو. بنی‌صدر لە

کتێبی :" کارنامه روزهابر رئیس جمهور چگونه میگذرد) نووسیویه:" دوشنبه ۱٦ تیرماه ۱۳٥۹. بعداز ظهر یک الجزایری نزد من آمد.و در باره جریان تفکر بن بلا صحبت کردکه او کاملا تفکر اسلامی پیداکرده و در این تفکر به خلوص رسیده است. او پیشنهادی دربارەبین الملل اسلامی داشت .

دواتر بنبێلا وەکو فازل رەسوڵ بووەبە شیعەیەکی لایەنگری خومەینییو بۆ رکێش کردنی د.قاسملوو بۆ ناو تۆڕی تیرۆر کاریان پێئەسپاردووە. هیچ بەڵگەیەک بۆ ئاشنایەتیی د.قاسملوو وبنبێلا لە دەست دانەبووە. ئەو ئیددیعایەش کە پێشتر د.قاسملوو لەگەل ئەو عەرەبە سەلەفییە ئاشنا بوونی بێ بەڵگەیە و بە هەڵکەوت د.قاسملوو ئەو کابرایەی دیتبێ ناراستە.[4] دیتنی ئەو کابرایە بەپێی بەرنامەی دارێژراوی فازل و باڵوێزخانەی رژیم لە ڤییەن و تالەبانیی بووە.

۱۷ وەزارەتخانەی رژیم و باڵوێزی ئێران، نقرەکار، انصاری بەرپرسی ئەمنییەتی باڵوێزخانە و کارگێری ئیتتیلاعاتی سپای پاسداران، وەزارەتی اطلاعات، جاسوسەکانی رژیمی کۆماری ئیسلامیی لە کرماشان (ناوەندی قەرارگای رەمەزان)و لە ناوخۆی حدکاو یەکێتیی نیشتمانیی، دژبەرەکانی د.قاسملوو، لە ناوخۆو لە دەرەوەی حدکا، لەپلانی تێرۆری د.قاسملوو و د.شەرەفکەندیی بۆ توناکردنی حدکا و دوو رێبەرە کەی لە هاوکارییەکی سازماندراودا بەشدار بوون. لەسەر دەوری بنبێلا و فازل رەسوڵ بۆ رکێش کردنی د.قاسملوو بۆ ناو تۆڕی تێرۆر و دەوری مەلا عەبدوللا بۆ چەواشەکردنی زانیاریی لەسەر ئەو دوو کەسە، زانیاریی زۆر لە لایەن لێکۆلەرەوەکانەوە کۆکراونەوە کە دەخرێنە بەر چاوی خوێنەر.

هاوکاریی مەلا عەبدوللا لەگەل ئیتتیلاعاتی سپای پاسداران و بکوژانی د.قاسملوو

لە لێکۆلینەوەیەکی کورت دا کە خاوەنی ئەم قەلەمە لەسەرکتێبی نسکۆو دابران، نووسینی مصطفی هجری، سکرتێری حدکا بڵاوی کردەوە، نیشانی دا کە مەلا عەبدوللا دڵسۆزتر لە دەسەڵاتدارانی حاکم بۆ رژیمی کۆماری ئیسلامیی ئێران کاریکردووەو سەرانی ئەو رژیمەی بۆ کوشتنی دژبەرەکانیان هان داوە. ناوبراو لە وتووێژێکی تایبەتییدا کە سایتی وێراش لە 2010/02/03 10:28 بە وێنە بڵاوی کردبووە ئامۆژگاریی بە ئاخوندەکانی حاکم کردبوو وگوتبووی : " هەڵوەشاندنەوەی سزای لە سێدارەدان لە ئێران کارێکی باش نیە."[5].

مەلا عەبدوللا ئەو پێشنیارە داعشییەی لە حالێک دا بە سەرانی رژیم کردبوو کە دەیان لایەنگری رێکخراوە تەزویرییەکەی خۆی و هەزاران مەحکوم بە ئێعدامی ئازادیخوازانی گەلانی ئێران لە ناو زیندانەکانی رژیمدا بوون و چاوەروانی مەرگیان دەکرد. کرتە بۆ ئێرە بکە وCtrl دابگرە! هەروەها بروانە ئەو لینکە![6]

4 https://drive.google.com/file/d/0Bydht7UU19z2ZTROeXhkOThlWkU/view?pli=1

5 https://werash.wordpress.com/2010/02/03/6/

6 https://werash.wordpress.com/2010/02/03/6/

لیرەدا بۆ ئەوە دژایەتیی مەلا عەبدوللا لەگەل مرۆڤ و مافەکانی و پێوەندیی ناوبراو بە " سیستمی جینایەتکاری کۆماری ئیسلامیی " یەو ە ببینی وێنەیەکی دیکە لە تەزویری ناوبراو لە پێداچوونەوەکەی خۆی بە وەرگێڕدراوی کتێبی خولیاو مەرگی رەحمانی کورد خولیای کوردستان (لاپەڕەی ٢٢٧پاراگرافی ٢) دەقیئینگلیزیی کە لە پێداچوونەکەی بە دەقی کوردیی کتێبی خولیاو مەرگی رەحمانی کورد لاپەڕەی ٢٥٢ کە ٦ هێڵی لە لایەن مەلا عەبدوللاوە سانسۆر کراوە نیشان دەدرێ.

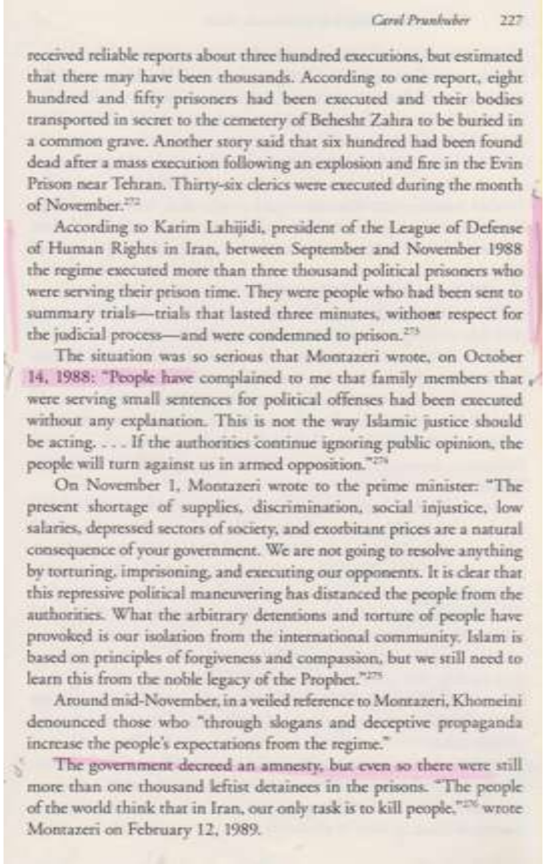

Carol Prunhuber 227

received reliable reports about three hundred executions, but estimated that there may have been thousands. According to one report, eight hundred and fifty prisoners had been executed and their bodies transported in secret to the cemetery of Behesht Zahra to be buried in a common grave. Another story said that six hundred had been found dead after a mass execution following an explosion and fire in the Evin Prison near Tehran. Thirty-six clerics were executed during the month of November.[272]

According to Karim Lahijidi, president of the League of Defense of Human Rights in Iran, between September and November 1988 the regime executed more than three thousand political prisoners who were serving their prison time. They were people who had been sent to summary trials—trials that lasted three minutes, without respect for the judicial process—and were condemned to prison.[273]

The situation was so serious that Montazeri wrote, on October 14, 1988: "People have complained to me that family members that were serving small sentences for political offenses had been executed without any explanation. This is not the way Islamic justice should be acting. . . . If the authorities continue ignoring public opinion, the people will turn against us in armed opposition."[274]

On November 1, Montazeri wrote to the prime minister: "The present shortage of supplies, discrimination, social injustice, low salaries, depressed sectors of society, and exorbitant prices are a natural consequence of your government. We are not going to resolve anything by torturing, imprisoning, and executing our opponents. It is clear that this repressive political maneuvering has distanced the people from the authorities. What the arbitrary detentions and torture of people have provoked is our isolation from the international community. Islam is based on principles of forgiveness and compassion, but we still need to learn this from the noble legacy of the Prophet."[275]

Around mid-November, in a veiled reference to Montazeri, Khomeini denounced those who "through slogans and deceptive propaganda increase the people's expectations from the regime."

The government decreed an amnesty, but even so there were still more than one thousand leftist detainees in the prisons. "The people of the world think that in Iran, our only task is to kill people,"[276] wrote Montazeri on February 12, 1989.

ئەو دەقە سانسۆر کراوە راپۆرتێکی کەریم لاهیجیی سەرۆکی مافەکانی مرۆڤە کە کارۆل پرۆن هۆبێر بۆ کتێبەکەی خۆی راگواستووە. دەقە سانسۆر کراوەکە لە وێنەی لاپەڕەی ٢٢٧ روبەرو و لە پاراگافی ٢ دا ببینە کە دەبوو لە لاپەڕەی ٢٥٢ دوای هێلی ٣ و بەرلە خەتی ٤ لە پێداچوونەوەکەی مەلا عەبدوللادا بنووسرێ. ئەو راپۆرتەی لاهیجی لە لایەن مەلا عەبدوللاوە بۆ لایەنگری لە رژیمی جینایەتکاری خومەینیی سانسۆرکراوە. تەرجەمەی راپۆرتە تەزویرکراوەکەی مەلا عەبدوللا لە خوارەوەبخوێنەوە!

" کریم لاهیجی،سەرۆکی مافەکانی مرۆڤ، بەپێی راپۆرتێک، ڕایگەیاندووە کە رژیمی کۆماری ئیسلامیی ئێران لە نێوان سێپتامبرو نوامبری ١٩٨٨، زیاتر لە ٣٠٠٠ زیندانیی سیاسیی ئێعدام کردووە کە کە ماوەی سزاکانیان لە زینداندا تێپەر دەکرد. ئەوانە کەسانێک بوون کە لە دادگاییەکی ٣ خولەکییدا حوکم درابوون و بێ ئەوە پەروەندەیەکی دادرەسییان هەبووبێ بە زیندان مەحکوم کرابوون[273] ." کرتە بۆ نێرە بکە و Ctrlدابگرە!

گرنگیی سانسۆری ئەو راپۆرتە لەلایەن مەلا عەبدوللاوە لەوەدایە کە ئەو روداوە سامناکە لەلایەن ئایەتوللا مونتەزیرییەوە تەئیید کراوە و لە بیرەوەریی یەکانیدا نووسیویە. مەلا عەبدوللا باش دەزانێ کە وەلانانی منتظری لە پێوەندیی بە ئاشکراکردنی ئەو مرۆڤکوژییەوە بووە. کاردانەوەیەی ئەو راپۆرتەی کەریم لاهیجی کە بە نوێنەرایەتیی سازمانی لێبوردنی ناو نەتەوەیی بلاوکراوەتەوە گرنگییەکی تایبەتیی و کاردانەوەیەکی بەهێزی لە جیهاندا هەبوو. رژیم لەبەرامبەر ئەو راپۆرتەدا زەبونە و ڕێگەیەکی بۆ دیفاع لەو تاوانە دژی بەشەرییە نەبووە. مەلا عەبدوللا بۆ خزمەت بە رژیم، هەموو کارێکی کردووە. هاوکاریی

مەلا عەبدوللاو ئیتتیلاعاتی سپای پاسداران و پاکانەکردن بۆ قاتلەکانی ڕێبەرانی حدکا و هاوکاریی کردن لەگەل تێرۆریستەکانی سەر بە زانیاریی ینک و ئیتتیلاعاتی سپای پاسداران بۆ تێرۆر، گوللەباران کردن، فرۆشتن و بێ سەروشوێن کردنی سەدان ئەندامی حدکا لەم لێکۆلینەوەیەدا ئاشکران و ڕێگەیەکی بۆ دیفاع نە هێشتووەتەوە.

سانسۆری ئەو واقعییەتە لە کتێبی خاتو کۆرۆل کە لە راپۆرتی مافناسێکی ئێرانیی وەرگرتووە و تێیدا باسی لە کوشتاری بە کۆمەڵی ٣٠٠٠ زیندانیی کردووە،بۆ نووسەر بەڵگەیەک بووە بۆ نیشاندانی داعشیی بوونی ئەو نیزامە و ئاسایی بوونی کردەوەی تێرۆریستیی ڤییەن و بێرلین لەلایەن تێرۆریستەکانی کۆماری ئیسلامیی ئێرانەوە. ئەوەش بۆ مەلا عەبدوللای حەسەنزادە تواوە لە ئیتتیلاعاتی سپای پاسداران و زانیاریی ینک دا قبووڵ نەکراوە. لەبەر ئەو هۆیە بووە کە لە بیست و دووساڵی رابردوودا جیهان لە تێرۆری سەدان تێرۆرکراوی حدکا لە ناوچەی ژێردەسەلاتی تالەبانیی ئاگادار نەکراوە. جینایەتێک کە مەلا عەبدوللا و هاودەستەکانی دژ بە ڕێبەرانی حدکا،ئەندامان و لایەنگرانی ئەو حیزبە و خەیانەتێک کە بە بزوتنەوەی کوردیان کردووە لە ریزی کارەساتەکانی ئەنفال، کۆمەڵکوژیی هەلەبجە و سەردەشتە. هەرکاتێ کە ئەندامێکی حدکا تێرۆر کراوە مەلا عەبدوللا ماشێنێکی دزێتیی خەلات کراوە و ئەویش لە کۆڕی تازیە و خۆرانانەدا بەڵێنیی داوە کە : ئەندامەکانی حدکا خۆڕاگر دەبن و ئەو جینایەتە تەحەممول دەکەن. بۆ ئەوە گەلی ئێمە لە هاودەستیی مەلا عەبدوللا حەسەنزادە و تیمەکەی لەگەل ئیتتیلاعاتی سپای پاسداران و زانیاریی ینک ئاشنابێ، ئەو راگەیەندراوەی کومیسیۆنی" سیاسیی نیزامیی(ئۆرگانی تێکدانی مێشک و ورە) دەخەینە بەرچاو !

KURDISTAN
The Organ of the Central Committee of Democratic Party of the Iranian Kurdistan
No: 248 AUGUST 1997

راگەیەندراوی کومیسیونی سیاسی - نیزامی
بەبۆنەی تیرۆری ژمارەیەک لە تێکۆشەرانی حیزب

چاوپێکەوتنی دۆستانەی دوو هەیئەتی ڕێبەرایەتی
حیزبی دیموکرات و کۆمەڵە

پشتیوانی لە زیندانییە سیاسییە مانگرتووەکانی ئێران

چەند هەواڵی دیکە لە تیرۆریزمی کۆماری ئیسلامی

AFK
B.P.102- 75623 PARIS
CEDEX 13 - FRANCE
Tel. 0145856[illegible], Fax. 0145852095

بۆ هاوکاریی زیاتری هێزە دیموکرات و پێشکەوتووەکانی ئێران تێ بکۆشین

مەلا عەبدوللا نووسیویە: "

"ئێمە جارێکی دیکە دلنیایی دەدەین بە دۆستان و دوژمنانی گەلەکەمان کە ئەو کردەوە تێرۆریستییانە بە هیچ جۆر ناتوانن تێکۆشەرانی حیزبی ئێمە لە درێژەی خەبات لە پێناوی ئازادیی گەلەکەمان دا دلسارد

بکەنەوە بە پێچەوانە هانیان دەدەن کە لەبەرامبەر ئەو پیلان و زۆرداریی و زەبرو زەنگەدا سەرسەخت تر لە جاران بەربەرەکانی بکەن و لە خۆیان و لە گەلەکەیان دیفاع بکەن.١٩ئوتی ١٩٩٧ کومیسیۆنی سیاسیی نیزامیی حیزبی دێموکراتی ئێران "

کەسێکی وەکو مەلا عەبدوللا کە دێرێکی لە زانستی سیاسەت نەخوێندبێ، پیی‌وابووبێ سیاسەت درۆکردنەو سیاسەتمەدار ئەوەیە بەرزەبەرزە بنیشێ و درۆی کەڵان بووشێ. ئەو کەسە تاکی شازی ئەو گروپەی کە د.قاسملوو لە ناو حدکدا کورتەی مێژووەکەیانی نووسیوە مەلا عەبدوللا حەسەنزادە بووبێ کە بە: ماکیاویلیستی خورێنی چەک و پارە، فریوو تەزویر پێناسەی کردوون هاوکاریی کردنی ئیتتیلاعات و زانیاریی ینک بۆ کوشتنی سەدان ئەندامی حدکاو ئاشبەتاڵ دەبێ بۆ راگرتنی لاوانی کورد لەو کوشتارگەیەدا ئیدەئا بووبێ.

مەلاعەبدوللا و سەرۆکی یەکێتیی نیشتمانیی و صحرارودی داستانی سێ زەبەلاحەکەی مامۆستا هەژار و کوشکە بلورینەکەیان بۆ کورد لە رۆژهەلاتی کوردستان لەسەر ئەرزی واقیع دارشتووە. کورد درۆخۆش دۆستە. زۆریان باوەڵێن و بە بایەک جەزمە دەگرن. ئەو نووسەرەی حدکا کە فەرمایشتە زەردکراوەی نووسیوە لە هەرجێگەیەکی دیکە بووایە سندمیان دەکرد و بەناوی داعشیی‌یەک یان بنلادەنیی‌یەک لە زیندانی گوانتانامۆ هەتاهەتا رایان دەگرت.

دڵنیاکردنی دۆستان و دوژمنان بەچی بۆ چی؟ دڵنیاکردن بە قرکردنی لاوی خەڵک کە لە قژڵێکی پەنابەریی ژێردەسەڵاتی ئیتتیلاعاتی سپاو هاوپەیمانەکەیدا رزیوە؟ پەنابەری کۆیلە کراوی جیرەوەرگر کە مەلا عەبدوللا ئاشبەتالەکەی بە نوێنەرایەتیی و بە دزیی ئەو گەنجانەوە لە ١٩٩٦ /٧/٢٤ نووسیوە، قەوەزی پلاستیکی ئاژەڵیان بۆ هێناوە کە نووسەری راکردووی تێکاو بیبا لە قوم و تاران وەکو درندە نومایشی بدا؟ ژماردنی چەند نانی خوراو و هاموو شۆی عیرفانی قانعی فرد ، تەتەری محسن رضائی بۆلای مەلا عەبدوللا لەو ئۆردوگا زۆرە ملیی‌یە بەربەرەکانیی سیاسیی‌یە؟ ئەوگەلەی کە سەدان کیلۆمیتر لەو قشلەی مەلا عەبدوللا و تالەبانیی دوورە بە جیرەوەرگرێکی تالەبانی و صحرارودی ئازاد دەکرێ؟ ! بەڵێ دوای ٢٢ساڵ خەلکی ئێمە و دوژمنەکانی خەلکەکەمان دلنیان کە ئەوەی هەیان بووە قارەمانانی کۆشکی بلورینی مامۆستا هەژار : چەورە و شەلاتیی ناوشار بە ناوی خۆیان تاپۆیان کردووە.

دووای رادانی حدکا بۆ ژێردەسەلاتی تالەبانیی، پەروەندەی د.قاسملوو خرایە ژێربەرەو کۆتایی بە بزووتنەوەی کورد لە رۆژهەلاتی کوردستان هێنرا. مەلاعەبدوللا بەرپرسی رشتنی دلۆپ دلۆپ خوێنی هەزاران مرۆڤی کوردە کە رەنج بە خەساری کردن، هەزاران ئەندامی حدکای فریودا و کردنی بە کۆیلە و بە ئاخوندەکانی قوم و تاران و نۆکەرەکانیانی فرۆشتن.

مـەلا عەبـدوللا سـێ مانـگ و دەرۆژ دوای تێـرۆری د. شـەرەفکەندیی لـە ١٨ ژوئیـەی ١٩٩٣ بـە پێـی نەخشـەی ڕێگـای تاڵـەبانیی بـۆ صـحراروی حـدکای لـە قەندیلـەوە بـۆ دەشـتی رەشـەباگری کۆیـە ڕادا و کـردی بـە پەنابـەری یـەکێتیی نیشـتمانیی و ئیتتیلاعـاتی سـپای پاسـداران. بـە هاوکـاریی مـەلا عەبـدوللاو تیمەکـەی سـەدان ئەنـدامی حـدکا لـە باشـوری کوردسـتان تێـرۆر کـراون. تاڵـەبانیی خـۆی لـە مـانگی دەی ١٩٨٦ ەوە بـە پێـی ڕێکـەوتنی تاڵـەبانیی و تیمەکـەی لـە تـاران لەگـەل محمـدباقر ذوالقـدر، تێرۆریسـتێکی مـافیوزیی سـەر بـە گروپـی شـیرازییەکانی نـاو ئیتتیلاعـاتی سـپای پاسـداران [7] کـرا بـە بەشـێک لـە ئیتتلاعـاتی سـپای پاسـدارانی کۆمـاری ئیسـلامیی ئێـران. لەهـەلو مـەرجێکی ئـاوادا مـەلا عەبـدوللاش دەبـوو هەرجێنایـەتێکی کـە دژی حـدکا دەکـرێ سەرپۆشـی بەسەردابکێشـی و بۆمانـەوەی خـۆی هاوکـاریی تاڵـەبانیی و زانیـاریی ینـک و ئیتتیلاعـاتی سـپای پاسـداران بکـا. لـەو بەڵگەنامەیە جارێکی دیکەش کرتە بۆ ئێرە و ئێرە بکە و Ctrl دابگرە!

نەوشـیروان مصـطفی لـە کتێبەکـەیدا بـە نـاوی" خولانـەوە لـە نـاو بازنـەدا لاپـەرەی ١١٢ "بـەم شـێوەیە بـاس لـەو ڕێکەوتنـە لەگـەل " ئێـران" دەکـا :" لـە تشـرینی یەکـەمی ٨٦ [١٩٨٦] مـام جـەلالیان دەعـوەت کـرد.[8] " مـام جـەلال لەگـەل وەفـدی یـەکێتی کـە پێـک هـاتبوو لـە : فەرەیـدون عەبـدولقادر، د.کـەماڵ خۆشـناو، دارا حەفیـد ، رەفعـەت عەبـدوڕەحمان، شـێرڈل حـەویزی، چـون بـۆ ئێـران. دەقـی نووسـراوەکەی نووسـەرلەو وێنەیـەدا و لەبـەر گرنگیـی ئاکامێـک کـە ئـەو " ڕێکـەوتن" ە ی تاڵـەبانیی و وەفدەکـەی بـۆ بزووتنـەوەی کـورد لـە ڕۆژهـەلات و باشـوری کوردسـتان بوویـەتی لـەو وێنەیـەی خـوارەوەدا ببینە!

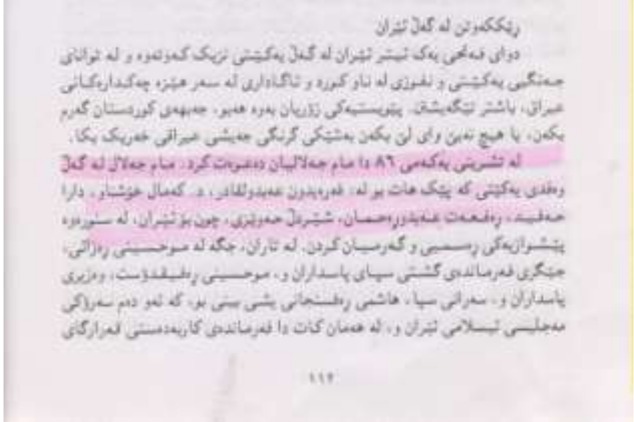
ڕێککەوتن لە گەڵ ئێران
دوای ئەوەی یەک ئێستر ئێران لە گەڵ یەکێتی نزیک کەوتەوە و لە توانای جەنگی یەکێتی و نفوزی لە ناو کورد و ئاگاداری لە سەر هێزە چەکدارەکانی عێراق، باشتر تێگەیشتن. پێویستیەکی زۆریان بەوە هەبو، جەبهەی کوردستان گەرم بکەن، یا هیچ نەبێ وای لێ بکەن بەشێکی گرنگی جەیشی عێراقی خەریک بکا.
لە تشرینی یەکەمی ٨٦ دا مام جەلالیان دەعوەت کرد. مام جەلال لە گەڵ وەفدی یەکێتی کە پێک هات بو لە: فەرەیدون عەبدولقادر، د. کەمال خۆشناو، دارا حەفید، رەفعەت عەبدولڕەحمان، شێرەڵ حەویزی، چون بۆ ئێران. لە سنوورەوە پێشوازیەکی رەسمیی و گەرمیان کردن. لە تاران، جگە لە موحسینی رەزائی، جێگری فەرماندەی گشتی سپای پاسداران و، موحسینی رەفیقدوست، وەزیری پاسداران و، سەرانی سپا، هاشمی رەفسنجانی پشی بینی بو، کە ئەو دەم سەرۆکی مەجلیسی ئیسلامی ئێران و، لە هەمان کات دا فەرماندەی کاربەدەستی ئەرکانی
١١٢

' کتێبـی خولانـەوە لـە نـاو بازنـەدا" نووسـینی نەوشـیروان مصـطفی ئـەمین، کەسـایەتیی سیاسـیی ژمـارە ٢ی ینـک و دواتـر دامەزرێنـەری بزووتنـەوەی گـۆڕان بـووە. بـۆ خوێندنـەوەی سەرجەمی ئـەو کتێبـە کرتـە بـۆ ئێرە بکـە و Ctrl دابگرە!

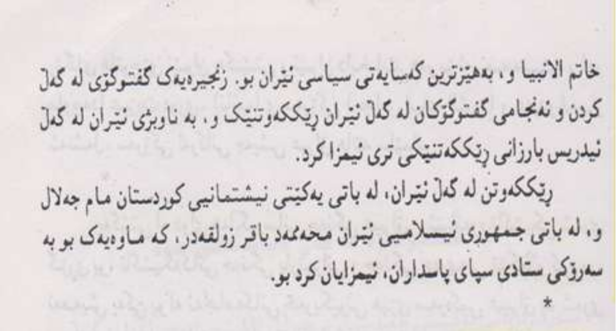
خاتم الانبیا و، بەهێزترین کەسایەتی سیاسی ئێران بو. زنجیرەیەک گفتوگۆی لە گەڵ کردن و ئەنجامی گفتوگۆکان لە گەڵ ئێران ڕێککەوتنێک و، بە ناوبژی ئێران لە گەڵ ئیدریس بارزانی ڕێککەتنێکی تری ئیمزا کرد.
ڕێککەوتن لە گەڵ ئێران، لە باتی یەکێتی نیشتمانیی کوردستان مام جەلال و، لە باتی جمهوری ئیسلامیی ئێران محەممەد باقر زولقەدر، کە ماوەیەک بو بە سەرۆکی ستادی سپای پاسداران، ئیمزایان کرد بو.
*

ئەوڕێکەوتنـەی تاڵـەبانیی و وەفدەکـەی لەگـەل بـاقری ذوالقـدر بـە ئیقـراری تاڵـەبانیی و نەوشـیروان مصـطفی بـووە بـە زەمینـەخولقێنی کارەسـاتی ئەنفالـەکان، کارەسـاتی زینـدە

8_ نەنووسراوە کە تالەبانیی لەلایەن کێیەوە دەعوەت کراوە؟

بەچالکردنی٨٠٠٠ بارزانیی ، کارەساتی هەلەبجە و سەردەشت.بروانە راپۆرتی تالەبانیی بۆ پلێنۆمی چواری ینک 29-31/10/ 2009 ، دیفاعنامەی " لە هاوخەباتیەوە بۆ تەخوین، نووسینی نەوشیروان مصطفی ئەمین و کارەساتی کۆمەلکوژییهەلابجە و کۆمەلکوژیی ٨٠٠٠ بارزانیی و کارەساتی سەردەشت [١٠٩ کوژراوو دەهەزار بریندار ! کرتە بۆ ئێرەو ئێرەو ئێرە بکە و Ctrl دابگرە! بروانە کتێبی" بوویی نآآشنا" خاطراتی از بمباران شیمیایی سردشت ، حسین محمدیان!

بەڕێوە بردنی پلانی رادانی حدکا لە قەندیلەوە بۆ کۆیە بە فێل و گزییکاریی مەلاعەبدوللا و بە پلانی تالەبانیی و لەژێر گوشاری صحراروی (یەک لە قاتڵەکانی د.قاسملوو) گەورەترین دەسکەوتی تالەبانیی بووە کە بۆی لوا وەکو کالایەک لەگەل ئیتتیلاعاتی سپای پاسداران سەودای پێکرد. مەلا عەبدوللاش لەو پلانەیدا سودبەری سەرەکیی بووە، چونکە دەرفەتی دەستبەسەرداگرتنی سامانی حدکای بۆ رەخسا و لە تیرۆر خۆی پاراست و بۆ درێژەدان بە هاوکارییەکەی دەوری پۆلیسی قژلەکەی پێ ئیسپێردرا. بۆ ئتتیلاعاتی سپای پاسدارانیش تێکشکاندنی بەهێزترین و ئازادیخوازترین بزووتنەوەی کوردستان و ئێران، کوشتنی رێبەرانی ئەو حیزبە بووە کە جێگەی هێوای گەلانی ئێران بوون. تونآکردنی ئەو بزووتنەوەیە خەونێک بوو کە مەلا عەبدوللاو تالەبانیی بۆ سیستمی جینایەتکاری ئاخوندەکانیان وەدیهێنا. لە مەلا عەبدوللا حەیاکیی بەرلەدامەزراندنی تەنزیمی تەزویریی " حیزبی دێموکراتی کوردستان" لە مالی نووسەری ئەم لێکۆلینەوەیە لەسەر ئەو سەدان تێرۆرکراوەی حدکالە پرس و جۆی لێکرا. مەلا عەبدوللا چرژا، گرژ بوو و گوتی: نازانم بۆچی دەچمە هەرجێیەک ئەو پرسیارەم لێدەکەن. چەندجار بیلێم کە: " جەلال تالەبانیی ٤٦ کادیری خۆی لەسەر ئەو پێشمەرگانەی حیزب ئێعدام کردووە. لێم پرسی : بێزەحمەت ناوی چەند کەس لەو ئێعدامکراوانەم پێ بلێ. بەسەرسوڕمانەوە لێیڕوانیم و گوتی: ئەوان [تالەبانیی و هاوکارانی] چۆن دەوێرن ناویان بلاو بکەنەوە. پێم گوت دەورێرن ئێعدامیان بکەن بە لام ناوێرن ناویان رابگەیەنن؟ ! ماوەیەک دواتر کە دەرفەتی دیداری سەرۆکی "رێبەرایەتیی شۆرشگێری حدکای بەرێ بۆ خاوەنی ئەم دێرانە رەخسا، ئەو باسەم بۆجەنابی جەلیل گادانی گێرایەوە و لێم پرسی ئاخۆ ئەوەی کە حەسەنزادە لە ولامی پرسیارێکی مندا باسی کرد و گوتی کە تالەبانی ٤٦ کادیری خۆی بەتاوانی تیرۆری ئەندامانی حدکا ئێعدام کردووە راستە؟ گادانی لێبراوانە ئیددیعای مەلا عەبدوللای رەت کردەوە و گوتی نەخەیر کەی؟ لە کوێ؟ کێ بوون؟!

حەسەنزادە بیری لەوە نەکردبۆوە کە بەو ئیددیعایەی کە کردی تالەبانیی و تەنزیمەکەی بە کوشتاری پەنابەرکردووەکان تۆمەتبار کرد و واقعییەتی ە تالێ هاوکاریی و هاودەستیی خۆی لەگەل تالەبانیی، زانیاریی و تێرۆریستەکانی سەر بە ئیتتیلاعاتی سپای پاسداران ئاشکرا کرد.

لە دادێدا ئامارو ناوی سەدان تێرۆرکراو ی حدکا لە باشوری کوردستان بە پێی بەڵگەنامەکانی بڵاوکی کوردستان بڵاو دەکرێنەوە. سەرەرنجراکێشە کە بە وتەی بەرپرسی ئەمنییەتیی مصطفی هجری ٣٠٤ ئەندامی حدکا لە باشوری کوردستان تێرۆر کراون. بەلام مەلا عەبدوللا گوتوویە ژمارەی کوژراوەکان ١١٠ تا ١١٥ کوژراو بوون. ئەوانی دیکە بریندداربوون. لە ئاماری مەلا عەبدوللا دا ١٩٢ کوژراو وجودیان نەبووە و هجری زیاتری راگەیاندووە. دواتر ئاماری راستەقینەی تێرۆرکراوان. . وادیارە قیمەتی ١٩٢ فرۆشراوە کە لە لیستی گەندەڵیی مەلا عەبدوللادا وەکو پەروەندەی تێرۆری د.قاسملوو خرابێتە بن بەڕە.

ئازاد(داود ابراهیمی) ئامۆزا، هاودەست، موشاویر و موستەشارەکەی مەلا عەبدوللا کە بەڵگەی جاسوسییەکەی لە تێرۆری منصور یاقوتیی لە نزیک شارۆچکەی دوکان لە ماشێنی دەستبەسەرداگیراوی ئیتتیلاعاتی سپاو زانیاریی ینک کەوتە بەردەستی سەید منصور ناصری و مەلا عەبدوللای خستە ژێر پرسیاریش دەبێ لەریزی تاوانە فەرامۆشکراوەکاندا جێیبۆ کرابێتەوە. ڕاکردنی ئازادی موشاویری مەلا عەبدوللاو جاسوسی ئیتتیلاعاتی سپا و ئەنجن کردنی سالێک دواتری ئەوجاسوسە بە بریاری مەلا عەبدوللا لە نزیک گوندی گاگەش کارێکی نا ئاسایی بووە. ئەو جاسوسە یەکەم کەس و ئاخر کەس بووە کە بە تاوانی هاودەستیی لەگەل تێرۆریستەکان کە بە بڕیاری مەلا عەبدوللاو بۆ ئاشکرانەکردنی واقعییەتی هاوکاریی مەلا عەبدوللا لەگەڵ ئیتتیلاعاتی سپای پاسداران و زانیاریی ینک کوژراوە.

هۆی لەت و کوت کردنی ئازاد بالە (داود ابراهیمی) بە بێ لێکۆلینەوە و دادگایی کردنی ئەمارەیەکی بە هێزە بۆ لە ناوبردنی شاهیدی تاوانی هاوکاریی کردنی مەلا عەبدوللا و تێرۆریستەکانی سەر بە زانیاریی ینک و ئیتتیلاعاتی سپای پاسداران. هۆی ئەوە کە ئازاد بالە بەشێوەی داعشیی و بەبێ لێکۆلینەوە و بی دادگاییکردنی ئەو گومانلێکراوە لەت و کوت کراوە بێ حیکمەت نەبووە. ناوبراو لە پێوەندیی بە هاودەستیی مەلا عەبدوللا بە ئیتتیلاعاتی سپا ی پاسداران وزانیارییەوە کە ئێعدامی سەید منصور ناصری و سێ هاورێکەی لە دەروازەی کۆیە ئاشکرایان کرد دەبێ باس بکرێ. بەرپرسایەتیی ئەو سەرگروپە داعشیی ئاکارە بۆ بەرێوەبردنی ئەو تێرۆرە بە بێ لێکۆلینەوە و دادگایی کردن وئەنجن کردنی تۆمەتبار کراو مەسەلەیەکی کراوەیە و کۆتایی پێنەهاتووە. بروانە لاپەرەی ٥٥٠، ٥٥١ و ٥٥٢ کتێبی " ئەزمونی خەیاتی مەلا عەبدوللا حەسەنزادە.ئەو فەرمانبەرە رەشە کوژە ، بە مێشکیدانەهاتووە کە ئەوکارەی کە ئەو و دووهاورێکەی کردوویانە تاوان بووە.کێ دەستوری کوشتنی کەسێکی داوە کە دادگایی نەکراوە؟ داود بە وتەی مەلا عەبدوللا جاسوس بووە. لەگەل ئیتتیلاعاتی سپای پاسداران پێوەندیی هەبووە. بەلام داود موشاویرو بەرپرسی ئەمنییەتیی مەلاو ژێردەستو هاوکاری مەلا عەبدوللا بووە.مەلا عەبدوللاش تۆمەتبار بە هاودەستیی ئازاد بووە. سەرۆکی ئازاد بووە. داود بە مافی ئەوەی هەبووە لێی بکۆڵنەوە. مافی ئەوەی هەبووە شەریکەتاوانەکانیشی

وەکو ئەو بخەنە ژێر لێکۆلینەوە. ئازاد بریاردەر نەبووە. ئەو موشاور و موستەشری مەلا عەبدوللا بووە کە سەرۆکی بووە..ئەو دووکەسە تاوانێکی هاوبەشیان کردووە. مەلا عەبدوللا بۆ ئەوە خۆی لە لێکۆلینەوەی هاوکارەکانی دەربازبکا بریاری تێرۆری ئازادی داوە. ئەو مافی کوشتنی ئەو تۆمەتبارەی نەبووە، ئەوخۆی هاوپلەی تۆمەتبارەکە بووە. داود کارنامەی رەشی بەرپرسانی حدکای خوێندبۆوە. کارنامەی داود رەشتر لە کارنامەی هاوکاریی مەلا عەبدوللاو ئیتیلاعاتی سپای پاسداران نەبووە.

ویلی برانت سەرۆکی دەولەتی ئالمان لە ١٩٦٩ تا١٩٧٤ بوو. دوای ئاشکرابوونی دەوری جاسوسیی قسەکەرێکی حیزبەکەی بۆ جمهوریی دێموکراتیکی ئالمانDDR بە ناوی گونتێر گوییۆم کە لە دۆستانی زۆر نزیکی ویلی برانت بوو خۆی لە کار کێشایەوە. مەلا عەبدوللا حەیاکیی نە دەستی لەکار کردن هەلگرت و نە رێگەی دا لەو تاوانەی هاوکارە نزیکەکەی بکۆلنەوە. لە بەرامبەردا بریاری دا بوو کە بە بێ لێکۆلینەوە و دادگایی کردن و سەلماندنی تاوانەکەی و ئاشکراکردنی هاوکارو هاودەستەکانی و دادگایی کردنی لەت و کوتی بکەن.

بەرپرسی بەرێوەبردنی ئەو تێرۆرە بەو کارە نامرۆڤانەی خۆی و دوو هاوکارەکەی کەسێکی تۆمەتبارکراویان کوشتووە نە تاوانبارێک. ئازاد بۆ ئەو تاوانە و سەتان تاوانی دیکەی ناو ئەو تەنزیمە فرۆشراوە بە تەنیا نەبووە. ئەو لە ئۆرگانێکدا ئەوکارەی کردووە کە خاوەنی رێبەریی و بەرپرس و تەنزیمێکی تایبەتیی بووە. ئەوکەسە بەتەنیا بەرپرسی ئاورووداوە نەبووە. لەو تەشکیلاتەدا بەسەدان کەس تێرۆرکراوە. ئەو تێرۆرانە بۆ ماوەی چەند سال لەو تەنزیمەدا بەردەوام کراون. بەرپرسانی ئەو تەنزیمە بۆ یەک جار سازمانە نێونەتەوەییەکان و مافپارێزەکانیان لەو هەمو جیناەتە کە بە دژی سەدان ئاوارەو پەنابەری کورد لە باشوری کوردستان کراوە و مەلا عەبدوللاو تیمەکەی بەرپرسی ئەو هەموو کارەساتە بوون ئاگادار نەکردوون. ئەو سێ کەسە و مەلا عەبدوللا رۆژێک دەبێ بۆ ئەو تاوانە تایبەتییە دادگایی بکرێن.بەرێوەبەرانی ئەو برِیارەی مەلا عەبدوللا بۆ کوشتنی ئەو تۆمەتبارکراوە دەبێ واقعییەتی ئەو روداوە بلاو بکەنەوە. مەلا عەبدوللا لە کتێبی ئەزمونی خەباتەکەیدا کە سەرتاپای تژی لەتەزویرو ناراستییە لە گێرانەوەی ئەوداستانەشدا ناوی چوار گوللەبارانکراوەکەی دەروازەی کۆیەی لە پێوەندیی بە جاسوسیی کردنەکەی ئازادەوە و بۆ شاردنەوەی دەوری خۆی و هاوکارانی سانسۆر کردووە:سەید منصور ناصری، سامال اسماعیلی، رفعت حسینی و یداللە شیرین سخن کە بە دەستوری ئەندامێکی سەرکردایەتی یەکێتیی نیشتمانیی دوای دەستبەسەرداگرتنی ئەوماشێنەی بەلگەی جاسوسیی موشاویرەکەی مەلا عەبدوللای تێدا دۆزرابۆوە لە دەروازەی کۆیە گوللەباران کرابوون.[9]

9- بروانە دوو جینایەت دوو دادگە دوو قەرار، www. Rojikurd.infoو peshmergekan

.

درێژەی تەزویرەکانی مەلا عەبدوللا لە کتێبی خولیاو مەرگی رەحمانی کورد خولیای کوردستان دا

لاپەرەی ٢٤٦ دەقی کوردیی کتێبەکە ی کارۆل و پاراگرافی چواری لاپەرەی٢٢٣ دەقی ئینگلیزیی ئەو دوو هێڵە :

There is no government interested in helping us. For exemple , the Palestinians and the Eritereans can always count on the support of some government. We, on the other hand, are trapped by our geopolitical situation''.[266]

لە دەقە کوردیی‌یەکەداکە وتەی د.قاسملوو بوون سانسۆر کراون: ئەو دوو هێڵە سانسۆر کراوە پێوەندیی بە وتووێژی د.قاسملوو لەگەل نووسەری کتێبەکە لە ساڵی ١٩٨٥ بووە.ژمارە 266

قاسملوو «لەنێو پارتیزانەکاندا تەنیا کەسایەتییەکی دیموکرات بوو کە دەمناسی. ڕەحمان تەنیا پارتیزانێک بوو کە هیچ کاتێک نەکەسی ئەشکەنجەداو نە کەسیشی کوشت.»
سەرۆک کۆماری پێشووی ئەلجەزایر، بن بیللا، دوو ساڵ دواتر دەیگێڕایەوە لە کۆشفەرای گەرم و بێدەنگی حەمام بووحەجەر کە شوێنێکی ئاوی گەرمی نزیک تورانە، بووقەمیس دەوری وتووێژەکان لەوێ بەڕێوە چوو بوون. ئاوێزاو دەیگوت: «ئەنوەر (ڕەسووڵ) پێی گوتم ڕەنگە ئەو شێوە کۆبوونەوەیەکی ئێرانییەکان دەگەڵ کوردەکان پێک بێ و پێشی گوتم قاسملوو پێی خۆشە چاوی پێت بکەوێ. یەکترمان دیت و لەبارەی دانیشتن دەگەڵ ئێرانییەکان قسەمان کرد. وادیار بوو هەلومەرجەکە بلشە داواکارییەکانی شتێکی لەڕادەبەدەر نەبوون. لەبەر خۆمەوە دەمگوت ئەوجار وتووێژەکان سەرکەوتوو دەبن. قاسملوو تەنیا خوازیاری خودموختاری بوو. شتێکی زۆر نەبوو»
ڕەسووڵ و بن بیللا زۆر لەمێژ بوو بۆ دەرکردنی گۆڤاری عەرەبیی «الحوار» کاریان

مانای ئەو دوو هێڵە ئەوەیە : "هیچ دەولەتێک ناخوازێ یارمەتیی ئێمە بکا. بۆ وێنە فلستینیی‌یەکان و ئێریترەیی‌یەکان دەتوانن لەسەر یارمەتیدانی بەشێک لە دەولەتەکان حیساب بکەن. "

<u>**تەزویرێکی دیکەی مەلا عەبدوللا و پاکانە کردن بۆ فازل رەسوڵ**</u>

مەلا عەبدوللا بە هەموو شێوە یەک تەزویری بۆکۆماری ئیسلامیی، هاشمی رفسنجانی، فلاحیان، صحرارودی، فازل رەسوڵ، بنبێلا ئیتیلاعاتی سپا، رفسنجانی ،صحرارودی و تالەبانیی، بنبێلا و فازل رەسوڵ و شاردنەوەی واقعییەتی تێرۆرەکە کردووە. تەزویرەکانی مەلا عەبدوللا نوێ، ئیبتیکاریی و کەس نەکردوو بیۆێنەن.

نووسەری کتێبەکە لە لاپەرەی ٢٢٣ دا باسی ئەو چەند کەسەی کردووە:

١– ئەحمەد بنبێلا ، سەرۆک کۆماری بەرێ ئەلجەزایر،

٢– فازل رەسوڵ یان فازل مەلا

مەحمود، کارگێڕی باڵوێزخانەی ئێران لە ڤییەن، بادیگاردی تالەبانی و صحرارودی و نوێنەری تالەبانیی لە وتوویژی نێوان د.قاسملوو وتیرۆریستەکاندا. دواتر بەدرێژیی باسی فازل رەسول و دەوری ناوبراو لە تیرۆری د.قاسملوو دا دەکرێ.

٣- سانسۆری نووسراوەکانی ئەبو الحسن بنیصدر، سەرۆک کۆماری بەرێی ئێران،
پاراگرافی چواری دەقی ئینگلیزیی لە لاپەرە223 کتێبی خولیاو مەرگی رەحمانی کورد.
ئەحمەد بنیێلا لەسەر د.قاسملوو دەڵێ :

ئەنوەر [فازل رەسول مەلا مەحمود] پێیگوتم کە پێدەچێ ئێران و کوردەکان بەیەک بگەن. ئەو بە منی گوت کە قاسملوو دەیەوێ ببیینم و ئیمە یەکترمان دی[لە ماڵی فازل و ژنەکەی] و لەسەر دیداری ئێرانییەکان قسەمان کرد. لەباش دەچوو.. [د.قاسملوو]شتێکی زۆری داوا نەدەکرد. لەبەر خۆمەوە گوتم: ئەمجارە وتوێژەکە سەردەکەوێ. قاسملوو تەنیا داوای ئۆتۆنۆمی دەکرد.

مەلا عەبدوللا لە پاراگرافی دووهەمی ئەو وەرگێراوە دا دێرەکانی بە جۆرێک گۆڕیون کە ماناکەیان فام ناکرێن و گوتبووی : وتوویژەکان لە وێ بەرێوە چووبوون [لە کوێ؟ نەیگوتووە!] مرۆڤ لەو دێرەی مەلا عەبدوللا واتێدەگا کە وتوێژەکان لە ئەلجەزایر بووبێ. بنبێلا مەلایەکی سەلەفی خۆفرۆش لە چەشنی مەلاکانی داعش بووە. بۆ ئەو کارەجینایەتکارانەیەی کە باڵوێزخانەی کۆماری ئیسلامیی پێیئەسپاردبوو ئاپارتمانێکیان لە شاری ڤییەن بە قیمەتی یەک ملیۆن و چوارسەت و پەنجاهەزار شیلینگ بۆ کریبوو. ئەرکی ئەوەندە بووە کە بە د.قاسملووی قەول بدا کە رۆژی دواتر لە کۆبوونەوەکەدا بەشداریی دەکا. ئەو کابرا خۆ فرۆشە ئەو کارەی بۆ تێرۆریستەکان کردبوو. لەکۆبونەوەی رۆژی ١٢ دا بەشداریی کردبوو ، بەلام بۆ رۆژی ١٣ واتە رۆژی تێرۆرکردنەکەی د.قاسملوو نەچوو بوو.

پێشتر گوترا کە تالەبانیی پێشنیاردەر، پلانداڕێژی وتوویژ ودیاریی کردنی شوێنی وتوویژلە دەوری یەکەم ١٩٨٨ تا ٢٨/١٢/ -١٩٨٩/٢٠/١/و تێکێشانی فازل رەسوڵ و بنبێلا لەو بەناو وتوێژەدا بووە.

نووسەری کتێبی خولیاو مەرگی رەحمانی کورد نە بنبێلای ناسیبوو نە تالەبانیی ، نە فازل رەسوڵ، نە نەوشیروان مصطفی ئەمین. نووسەر کە بۆ لێکۆلینەوە لە تێرۆری د.قاسملوو چووبووە کوردستان، مەلا عەبدوللاو هاودەستەکانی نەیانهێشتبوو لە مصطفی هجری و ئەندامانی حدکا سەبارەت بە تێرۆری د.قاسملوو پرس و جۆ بکا.

بەرپرسایەتیی فازل سەرناوی شەریکە تاوانیی، فریودان، دابین کردنی جێو رێ، جاسوسیی، کۆکردنەوەی و شاردنەوەی زانیاریی لەسەر کرینی ئاپارتمانێک بۆ بنبێلا بە پوولی باڵوێزخانەی ئێران لە ڤییەن بە قیمەتی (....١٤٥ شیلینگ). فازل رەسوڵو بنبێلا راهێنراوی حیزبوللای لوبنان بوون. هەردوو تەواوە لە ویلایەتی فەقیە دابوون. زانیاریی زیاتریش لەسەر فازل رەسوڵ هەیە کە لە لێکۆلینەوەی پۆلیسی دادوەریی و دادوەرانی پەروەندەی تێرۆردا باس کراون.

واقعییەت ئەوەیە کە بە بێ هاودەستیی و هاوکاریی ناوبراو ... ئەو وتوێژە سەری نەدەگرت و ئاوا بە سانی بەڕێوە نەدەچوو. زانیاریی زیاتر لەسەر ئەو کەسانەی کە لەسەرەوە ناوبران دواتر بە دوورو درێژی باس دەکرێ.

درێژەی دەبێ

١٣ دیسامبری ٢٠١٥

- **بەشی 1**
- **بەشی 2**
- **بەشی 3**
- **بەشی 4**
- **بەشی 5**
- **بەشی6**
- **بەشی7**
- **بەشی8**
- **بەشی9**
- **بەشی10**
- بەشی11
- بەشی12
- کتێبی **خولانەوە** لە ناو بازنە لاپەرەکانی ١٠٤–١٠٥ نووسینی نەوشیروان مصطفی.
- ڕاپۆرتەکەی تالەبانیی بۆ پلێنۆمی چواری ینک
- هاوخەباتیەوە بۆ تەخوین
- دوو جینایەت، دوو دادگە دوو قەرار
- **بابەتەکانی تری مامۆستا گۆران(حەسەن ئەیوبزادە)**

www.peshmergekan.com

پێشمەرگەکان: کاک حەسەن ئەیوبزادە (مامۆستا گۆران) خۆی لە نووسینەکانی بەرپرسیارە